ANNUAL REPORT 2019

STOP THE LONELINESS

MAY.2019 — APRIL.2020

誰もがひとりぼっちにならない社会へ

「君のそばに、君がそばに。」

NPO法人皆繋　2019年度　活動報告書

2019年度　事業報告書

Index ・・・・・・・・・・・・・・・・・P1

代表理事挨拶　，　皆繋 VISION　MISSION ・・・・・・・・・・・・・・・・・P2

皆繋　３つの事業　，　皆繋　活動実績 ・・・・・・・・・・・・・・・・・P3

皆繋　活動実績 ・・・・・・・・・・・・・・・・・P4

ICS　PROJECT ・・・・・・・・・・・・・・・・・・・P5，6

ICS　学習支援　ICS食事支援 ・・・・・・・・・・・・・・・・・・・P7

角島デイキャンプ ・・・・・・・・・・・・・・・・・・P8

レモネードプロジェクト2019 ・・・・・・・・・・・・・・・・・・P9

コーズマーケット2019 ・・・・・・・・・・・・・・・・・・P10

luckyChristmasProject2019 ・・・・・・・・・・・・・・・・・・P11

学校休校による子育て家庭負担に関する調査 ・・・・・・・・・・・・・・・・・P12

お弁当プロジェクト2019 ・・・・・・・・・・・・・・・・・・P13

How　to　minatsunagi　？　皆繋の仲間作り ・・・・・・・・・・・・P14

その他の活動 ・・・・・・・・・・・・・・・・P15

広報活動　，　感謝 ・・・・・・・・・・・・・・・・・・・・・・・P16

皆繋への応援メッセージ　協力支援サポーター紹介 ・・・・・・・・・・・・・P17

収支掲載 ・・・・・・・・・・・・・・・・・・・・・・・P18

VISION

― 目指す社会像 ―

誰もが社会的排除や放置を受けず、
ひとりぼっちにならない社会の実現を

MISSION

― 私たちの果たす使命 ―

社会的孤立を招くすべての社会課題を解決する

皆繋 3 つの事業

※ICSこみゅすぽ居場所風景

共生社会のイノベーション

ICS（Inclusive Community Spot:包摂底地域拠点）の整備を行います。
全ての世代の方が利用でき、対象は地域の方です。
コミュニティハウスとしての役割を持ち、皆を繋げる場所です。

※レモネードプロジェクト2019

福祉を成長産業から成長”牽引”産業へ

各地域にある社会課題と課題解決方法の提案を行います。地域との共通価値を創造し、共同することで課題解決スピードを速めます。地域や企業、誰もが社会貢献に参画できる風土つくりを行います。

※お弁当プロジェクト2020

社会保障構造の変革と政策提言

子育て家庭が抱える不満や不安など声なき声を届ける努力をします。
国が進める先進的なSIB（ソーシャルインパクトボンド）が実現できるように独自調査、まつわる課題分析や解決策を社会に訴えていきます。
ニーズに裏付けされた活動へ繋げていきます。

皆繋活動実績 （2019,5～2020,4）

皆繋のプロジェクトで支援した子どもの数 **4,786** 名

2019年度皆繋収入内訳

■：寄付 92.00%

■：助成金 6.53%

■：事業費 1.48%

※前年より伸び率 **211** %

ひとりぼっちをなくそうプロジェクト

▪ ICS(Inclusive Community Spot)　PROJECT

【プロジェクト名】	【地域交流人数】	【ボランティア数】	【実施回数】	【イベント回数】
ICS こみゅすぽ 安岡 （自主事業）	1,079名	132名	70回	13回

※新型コロナウイルスの感染拡大の為2020年３～４月運営行わず

▪ Welfare Hack Day　（累計２回実施）

【プロジェクト名】	【受講者数】	【実施日】
Lucky Christmas Project 2018 アンケート内容から下関の実情を読み解く会 （自主事業）	１回目　14名	9/29　（午前の部）
	２回目　12名	9/29　（午後の部）

体験型キャリア教育・社会貢献プログラム

▪ レモネード　プロジェクト（累計１回実施）

【プロジェクト名】	【子ども登録数】	【ボランティア登録数】	【実施日】
レモネード　プロジェクト　2019 （自主事業）	15名	24名	事前学習：8/19 8/20 8/21 当日：9/29

体験格差をなくすプロジェクト ＋ 調査提言

▪ 角島デイキャンプ（累計１回実施）

【プロジェクト名】	【子ども登録数】	【ボランティア数】	【実施日】
角島デイキャンプ　2019 （自主事業）	21名	７名	8/22

▪ Lucky Christmas Project（累計１回２箇所実施）

【プロジェクト名】	【応募者数】	【ディナーを届けた数】	【実施日】
ORANGE SANTA PROJECT 2019 （自主事業）	下関市　688名	下関市　100名	11/17～12/25
	山口市　566名	山口市　100名	11/17～12/25

子どもの未来応援プロジェクト ＋ 調査提言

▪ コーズマーケット（累計１回海峡ゆめ広場、海峡メッセでの実施）

【プロジェクト名】	【協力出店数】	【来場者数】	【ボランティア数】	【実施日】
コーズマーケット　2019 （自主事業）	110店舗	約5000名	25名	9/29

緊急支援プロジェクト ＋ 調査提言

▪ お弁当配布　プロジェクト（累計１回　7小学校区実施）

【プロジェクト名】	【お弁当を届けた数】	【ボランティア数】	【実施日】
お弁当配布　2020 （自主事業）	3028個	23名	3/25～4/7

皆繋の事業　ひとりぼっちをなくそうプロジェクト

ICS(Inclusive Community Spot)　PROJECT

子どもの健全育成を主軸に、全ての世代が集う居場所。皆繋の根幹事業です。
より良い子ども時代を過ごす為の支援を行っています。校区外より来る子もいます。地域のどなたでも参加出来ます。
小学校～中学校までの子が集い宿題をしたり、共に遊ぶ、食事支援もしています。月に８～９回実施する中に１回はイベントを開催しております。
日常支援を大事にしながら、イベントでの人間関係の結びつきや体験も大切にしています。

実施頻度
週２回（月曜：15:30～19:30）
（土陽：11:30～19:00）
実施場所
下関市　安岡

【ICS こみゅすぽ安岡】

2019.5月

地域で活動を応援してくれる方々に手紙を書いて日ごろの感謝を伝えました。

2019.6月

お礼を伝える会

切り方から学んで、四苦八苦。
いつも食事を作ってくれるお母さんやボランティアさんを招待しました♪

2019.7月

ICSこみゅすぽ　夏祭り

夏祭りでは射的，輪投げ，千本つり，ボーリングのゲームをしました。サイダーフルーツポンチで乾杯♪

2019.8月

こみゅすぽ　水遊び　２回実施

2019.9月

ICSこみゅすぽ　Halloween Kids Party

イベントに際して沢山のお菓子の寄付を頂きました。
芋堀も施設入居の高齢者さんと楽しく多世代での交流が出来ました。

2019.10月

施設交流会　ひまわりの種取り

2019.11月

深坂の森　ピザ作り体験

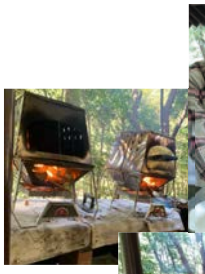

ホットケーキ作り体験

包みボタン作り体験

ボランティアさんに教わりながら作成
思い思いの作品が出来、喜びを共有しました

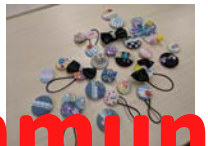

Community House

2020年３～４月は

新型コロナウイルスの拡大により営業が行えておりません。

※自粛要請によりニーズはあるものの４月以降も営業の目途がたっておりません。

新年会

新年のお楽しみ、おみくじ♪大人も子どもも狙うは「大吉」。
獅子舞に厄を食べてもらい、健康な１年を祈りました。
福笑いは昔の遊び、今でも楽しい遊び。

2020.4月

2020.3月

2020.2月

2020.1月

2019.12月

2019.5～2020.2　居場所延べ利用人数

1,079名

節分

子ども達の迫力には鬼もタジタジ
豆も当たると痛い（笑）
子ども達の元気な様子に鬼も逃げ出す温かい会となりました。

餅つき大会

お餅は出来たてがとても美味しいこと、きな粉や醤油がよく合いました。皆で協力して美味しいお餅が出来ました。

レモネードプロジェクト2018　＃猫バンバン

のるまえに
＃猫バンバン

日産自動車を回りステッカー配布のお願い。

下関動物愛護センターへステッカー配布のお願い。

傷つく猫がいなくなる社会へ。
寒い日にはエンジンをかける前にボンネットをバンバンしよう。
猫は温かい場所が好きで入りこんでいるかもしれない。

子ども達がレモネードを販売したお金でステッカーを作り、アクションを広め傷つく猫を減らすのがMISSION。
2018年レモネードプロジェクト活動の成果です。

※赤い羽根共同募金助成事業

皆繋の事業

Learning Support

学習支援

小学生～中学生対象

ICSこみゅすぽの中で毎回１時間程度の学習時間を取り入れています。

課題は主に学校で出されたもの（宿題）になります。
終わっている子はドリルなどの自学をしています。

ICSで過ごす間に宿題を終わらせることで、家庭での負担を軽くする。
学習する環境を整えることで、学習行為の定着を目指しています。

学習支援には、大学生が関わっており、子ども達が苦手科目など聞けるよう心がけています。
学びたい子ども達の後押しになれるよう、学校で使用している教科書やガイドブックも完備しています。

学校の進み具合や教え方に添って、反復学習が出来るのも支援の特徴となっています。
学習の遅れにより学校生活が楽しくなくなる子どもが、少なくなるように。

自宅で子どもの宿題を見る事が負担に感じているご家族の支えになれればと活動しています。

※ICSこみゅすぽ安岡での学習支援風景

Meal Support

食事支援

居場所を利用する地域の方、世代を問わず利用が出来ます

※ICSこみゅすぽ安岡 食事風景

食事に対する感謝を大事にしています。
また、食べた後のお皿は自分で洗い、片づけもします。ここでお皿の洗い方などを学んだ子も多くいます。
嫌いな物を少しづつ克服してみるなど、試みもみられます。

子ども達を見て感じること、多世代での関わりの重要性。

様々な形、場面で自分とは違う価値観に触れること、家や学校では考えるに至らなかった新しい経験が出来ます。

食べるという行為は生活の中で楽しみの1つであり、重要な役割を占めています。
食事は明日を生きる活力に。

輪の中でワイワイ言いながら食べる食事は、食欲をより一層高め食べる質も良くなります。

子どもは無料。大人には活動の応援をのお願いで昼500円、夕600円を頂いております。

活動に協力している食品企業の管理栄養士が、育ち盛りの子ども達の栄養をサポートしてくれているからこそ実現しているサービスです。

お米は地域の寄付で頂いたものを大事に使っています。

2019.5～2020.2食事提供数

790食

※エフケイエス　企業協力

Party Time! TSUNOSHIMA DAY CAMP

We all have a super time!

Supported by LUNAR

Marine sports experience

夏休みにどこにも行けていない家庭にかけがえのない想い出を…。

海での水遊びは当然危険が伴います。

皆繋ではご家族様に安心して参加してもらえるよう
ライフセーバーの方の見守りと子どもさんには必ずライフジャケットを着用するなど安全面に配慮し行っています。

バナナボート、クリアカヤック、水上サイクリング、SUP（サップ）など
なかなか体験できないことも安全に行えます。

Npo法人コバルトブルー下関ライフセービングクラブ
協力のもと、子ども達も毎年楽しみな活動となっております。

【実施日】2019.8/22
【参加人数】35名

デイキャンプではセットで行われるバーベキューです。
団体の調べでは、バーベキュー、キャンプ、スイカ割りなど手間がかかるイベント程、経験出来ていない子がいます。

今と昔とでは子育て環境も変化し娯楽も増えています。社会的にも余裕がなくなっているのかもしれません。

百聞は一見に如かずではないですが、経験することで子どもが考え大きく変化するきっかけになるかもしれません。
応援してもらいたい活動です。

※渚の交番でのBBQ風景

子ども達の感想

今日はありがとうございました。
海ではたくさん遊んでいただいて楽しかったです。
昼はBBQが楽しかったし、おいしかったです。それにおねえさんやおにいさんたちと遊べてたのしかったです。　Iさんの感想

いちばんすごかったのはバナナボートです。バナナボートは上下によくゆれてスリルまんてんでした。2ばんめはクリアカヤックです。ボートがとうめいで下がすきとおっていてなんにものっていないみたいでした。　Nさんの感想

今日は、みんなでつのしまデイキャンプに行けてとても楽しかったです。
海で職員の方達がとてもやさしく楽しく遊べたのでまたみんなで遊びに行きたいです。
そして、お兄さんやお姉さんたちと友達になりとっても楽しかったです。遊べてもらえとってもうれしかったです。またつのしまに遊びに行きたいと思いました。
Kさんの感想

Oさんの感想

水上バイクがたのしかった。
こわくなかった。
バナナボートがこわかった。
カヌーがまだしたかった。
Aさんの感想

大学生との交流や海という環境が違うからこそ学びは多く、また家族での参加された方は家族共通の思い出にもなったんではないでしょうか？
子ども達が来年も行きたいと希望を出してくれました。満足度100%！！

皆繋の事業　体験型キャリア教育・社会貢献プログラム

【実施日】9/29
【開催場所】海峡ゆめ広場（コーズマーケット内）
【子ども】15名参加　【ボランティア】24名参加

女子チーム

発展途上ケニアの子どものための支援

男子チーム

海洋プラスチック問題解決の為の支援

３日間のスケジュールで学ぶ 事前カリキュラム

①ゼブラ株式会社様：企業の社会貢献について

②西中国信用金庫様：
経済活動の社会的効果と金融機関の役割について

③株式会社パブレ様：税金の使い道のインフラ整備について

④NPO法人皆繋：子どもが社会貢献する事例発表

⑤～⑦子ども達の授業風景

Philanthropy 寄付付き大型マルシェに出店

子ども達は大きな声で活動への理解を呼び掛けレモネードの販売していました。
本来は対象ではない小学２年生や３年生の子が特別に参加しました。上級生の姿勢を見て活動への自覚が芽生え、しっかり接客が行えていたので驚きました。
上級生を含め練習の効果が出てスムーズに声掛けが出来る事に子ども達自身も驚き喜んでいました。

※寄付の報告と修了証の授与式

総数438杯販売 ありがとうございました

売上金額は男子チーム78,600円
女子チーム61,600円　　総額140，200円

売上は　男子チーム　奈良先端化学技術大学の研究チームへ
女子チーム　国際NGOワールドビジョンへ
それぞれ寄付されました。

協力：ゼブラ株式会社/株式会社パブレ/西中国信用金庫
後援：下関市/下関市教育委員会

皆繋の事業 子どもの未来応援プロジェクト

コーズマーケット2019

【実施日】9/29
【開催場所】海峡ゆめ広場、海峡メッセ展示見本市会場
【来場者数】推定 5000人

Cause Market

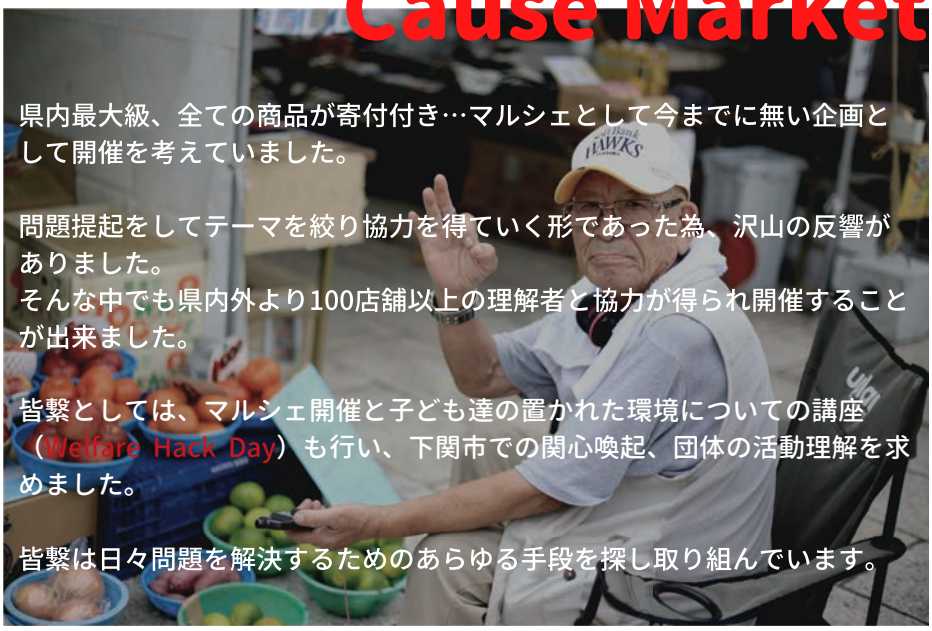

県内最大級、全ての商品が寄付付き…マルシェとして今までに無い企画として開催を考えていました。

問題提起をしてテーマを絞り協力を得ていく形であった為、沢山の反響がありました。
そんな中でも県内外より100店舗以上の理解者と協力が得られ開催することが出来ました。

皆繋としては、マルシェ開催と子ども達の置かれた環境についての講座（Welfare Hack Day）も行い、下関市での関心喚起、団体の活動理解を求めました。

皆繋は日々問題を解決するためのあらゆる手段を探し取り組んでいます。

想いを乗せた寄付金

募金箱60個　14,220円

出店者寄付　465,496円

物品寄付-都度寄付
103,394円

総寄付額　583,110円

※寄付金は皆繋の事業に大切に使用させていただきます。

※子どもの未来を閉ざさない為の環境講座

皆繋が残した成果

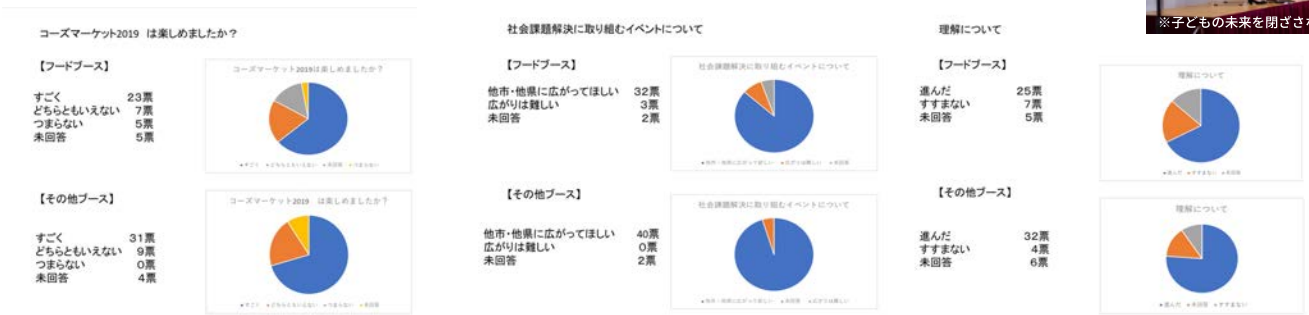

寄付付きマルシェ 出店して楽しい出店者

社会課題解決に取り組むイベント
他県や他市に広がってほしい

問題に対する理解が進んだか
理解が進んだ

協力：西中国信用金庫
後援：下関市/下関市教育委員会/西中国信用金庫

皆繋の事業　子どもの体験格差をなくすプロジェクト＋調査提言

LuckyChristmasProject　2019

クリスマスの明と暗

クリスマスに子どもが望むプレゼントを購入できない
約５世帯に１世帯　※NPO法人皆繋　調べ

※プロジェクト協力パートナー：株式会社　イズミ

	下関市	山口市
【ディナー申込者数】	688世帯	566世帯
【ディナー当選者】	100世帯	100世帯
【Wチャンス当選者】	300世帯	300世帯

※２市で配布された広報ポスター

～親子で過ごす忘れられないクリスマスを届ける～

２年目となる今回は山口市と下関市で開催。キャンペーン後には感謝の手紙やSNSでの声も届いており、無事にクリスマスが楽しく過ごせたことが分かり嬉しく思います。

子どもが親に幸せであることを伝える機会にもなっており、活動の目的に添う形で親子の絆が深まり成長を促せたものと感じています。

Merry Xmas

クラウドファンディング での活動協力者を募りました。

集まった力強い支援

支援者数　**93** 名

支援総額　**712,000** 円

キャンペーン申込者様の声　※一部抜粋

●共働きで保育園も朝早く連れて行きお迎えも最後の方で寂しくさせています。せめてサンタさんを信じている間に記憶に残るイベントがしたいです。

○準備に時間を使おうとすると睡眠を削るしかない

●私はクリスマスがありませんでした。でも周りの話を聞いて羨ましく思っていました。子どもにはそのような思いはさせないように思っています。

イベントへの感謝の言葉　※一部抜粋

○息子が食事をしながら「あ～、家族でこうやってご飯食べれるって幸せやね」としみじみ噛み締めていました。普段旦那が残業ばかりで食卓を囲む事が少ない我が家ですがクリスマスにお父さんが早く帰宅してくれ皆で食卓を囲めた事も嬉しかったようです。　下関市在住　Aさん

●メールを見ると当選しましたとのメールが届いており、心臓がバクバクして嬉しくて涙がでました！このことを３歳の娘に伝えると「えっ！やったぁー！ケーキ食べれるの？パーティーするの？」って言いながらすごく喜んでおりました！
私にとってこんなに沢山の料理が並ぶクリスマスも家族皆でワイワイするクリスマスもしたことがありませんでしたので、今年のクリスマスは楽しみでしかたがないです！子ども達との素敵で楽しいクリスマスなんて想像するだけで幸せな気持ちになります。　山口市在住　Bさん

協力：保育園/幼稚園関係　後援：下関市/山口市

学校休校による子育て家庭負担に関する調査

【調査実施】　3/9～3/12
【要望書提出先】山口県/山口市/下関市
【調査対象】　山口市・下関市の0～18歳の子育て世帯
【回答数】　213世帯

Request

新型コロナウイルスの感染拡大対策として、急に全国の小中学校が一斉休校の措置が取られ、子育て家庭はその対応に追われました。
先の読めない不安と身体的・経済的負担が伸し掛かっています。

弊団体調査ではこの度の一斉休校の措置によって約**2**割の家庭で収入が減り、約**8**割で生活費の負担が増え、生活変化により約**5**割の家庭で親子関係悪化したことが分かった。
また、**頼れる友人**や**親**などの存在が複数ある家庭は**半数以下**の状況であり、孤立している家庭あるいは**孤立リスクが高く危険**な情況の家庭が多いことも確認されました。
このような緊急的な情況から、国や地方自治体に対して、早急な支援の対応を要望しました。

※調査の詳しい内容につきましては皆繋公式ＨＰより閲覧可能です。

勤務先での労働時間の変化について(n=213)

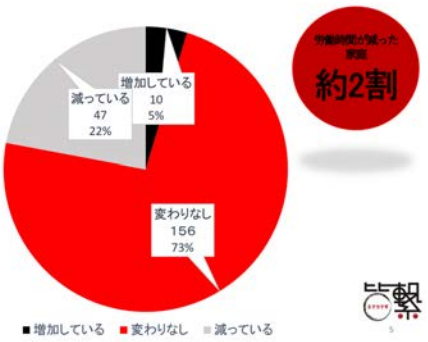

※アンケート一部回答

要望の骨子

1. 18歳以下の子育て世帯に対して、現金給付を早急に実施して下さい。
2. 無金利貸し付け制度を早急に開始して下さい。
3. 生活のフォローとして、民間の子どもの居場所の充実を図る事業を行って下さい。

一斉休校措置について
アンケートでは感染抑止について一定の理解を得られている印象。仕方ないと思う一方で、急な判断であったこと、対策の不十分さ、補填の仕方などで不満に思うことが多く挙げられていた。
また１人親家庭やアウェイ育児をしている子育て家庭も見られ、サポートの不足や職場の理解等に苦しむ様子がよく記載されていた。

児童クラブでの対応について
アンケートでは、自粛している家庭もあるようだが慣れた公的サービスが利用できることへの感謝を表している言葉が多くあった。現場の疲弊やリスク管理について心配する声も多く、目をつぶりながらも生活の為にという家庭の多さを感じた。
またサービス自体の不便性などもあり、満場一致での利用推進とはなっていない様子であった。

子どもを預ける場所として子どもの居場所（子ども食堂）がサービスの検討に挙がらない理由について
アンケートでは、地域の居場所についての理解が進んでいない状況があるように感じます。
以前の子ども食堂のイメージだったり活動の指針が原因であるように感じます。正しく理解をしてもらえる活動や必要なインフラになれるような活動の必要性を感じた。

成果

無金利貸し付け制度に関して、社会福祉協議会において３月25日より特例に基づく貸し付けを開始することとなりました。その他についても、来年度の事業組み込みなど検討が図られました。

皆繋の事業　　緊急支援プロジェクト＋調査提言

お弁当プロジェクト2019

【実施日】3/23～4/7
【ボランティア参加数】23名
【子どもに届けた数】3,028個
【配布校区】垢田，生野，勝山，川中
川中西，熊野，安岡

Adequate Food Support

この手で届ける充分な食の支援

家庭の疲弊に寄り添い、子どもの安全を守る

子どもに届けれたお弁当数

3,028個

休校措置で親子間のストレス状況の悪化、また家計を圧迫していることが自団体の調査で分かっていました。市や市教育委員会へ子育て家庭の厳しい現状を説明し、お弁当配布活動が実現しました。
お弁当は500円相当の物を用意。０円・250円・500円（中身一緒）で選べるようにし、家事支援と家計救済を目的に実施しました。その後のアンケート調査でも無料（０円）を選択し、助かった等の声を多数いただきました。
また他市や他県が行っている様々な支援を見て下関にはないのかと、残念に思っていた方が下関にも支援の輪があり安心したとの声も頂きました。支援を必要としている方には、とにかく早く手を差し伸べる必要があり、そのスピードが信頼に繋がると思います。

皆繋の調査

活動は７校区２週間の支援が団体では限界でした。しかしその後活動が市教育委員会の後押しとなり、学校での軽食提供（パン,牛乳）に繋がりました。

Arrived Letter

●父子家庭の為３月の休校以来、昼食の準備に苦労していました。皆繋さんの善意に大変感謝しております。

○本当にありがたく、お支払いをすべきだとは思っているのですが、１人親で養育費も貰えず、自分の親からは支援も無く、完全に1人で育てているため本当に余裕がなくて…。　※一部抜粋

後援：下関市/下関市教育委員会

皆繋の仲間作り

#How to join minatsunagi ?

様々な活動をしている皆繋。自分にも何か出来るかも?と思われたあなたに紹介。
あなたに合った関わりで是非皆繋のサポーターになってもらえませんか??

はじめ

皆繋の活動をSNSで見てみる！！

「皆繋　ホームページ」にて団体がどんな目的で活動しているかチェック！
ブログもあって読めば読むほど興味が湧いてくるかも。少しづつ問題の全体像が見えてくるかも。

「皆繋　公式Facebook」で皆繋の活動チェック！　※毎週月曜日17時　に更新予定
日々のICSこみゅすぽの情報や皆繋が行っている活動がタイムリーに分かります。

楽しみで

お友達登録でより身近に！！

「皆繋　公式line」へ登録！！
子育てをしているお母さん、お父さんへ情報発信をしています。
いち早くイベントの開催、支援の報告、皆繋の活動が届きます。使い慣れているlineで事務局へ連絡も出来たりと便利なツールです♥

※皆繋　公式line

イベントに訪問、参加！！

皆繋が行っているイベント
#ICSこみゅすぽ　#レモネードプロジェクト　#ラッキークリスマスキャンペーン
#角島デイキャンプ　#Welfare hack day　などにまず興味のあるものに参加♥
何に参加出来るか?事務局に連絡してもらえたら、お伝えすることもできます(^^)/

「ミナツナギ」　への訪問♪

あなたがしたい取り組みが形になるかも。子どもの問題が深くしりたい、仲間がつくりたいなどの希望があれば是非おすすめします。
ボランティア、寄付(募金箱、自動販売機設置、都度寄付、マンスリーサポーター、遺贈、お菓子寄付など)なにかしらでの地域への取り組みが行えます。

気軽に

ボランティアで参加！！

あなたが皆繋の顔として、地域で活動をしていきます。
皆繋ではプロボノ、学生、地域での力を積極的に取り入れています。あなたの「ちから」が必要なんです！！
子ども達と一緒に過ごすことで、エネルギーをもらいませんか?

活動をする上で一定の時間をかけ、現場には参加が可能となります。私たちの理念に共感して、いただきたいからです。スキルを活かして楽しく活動したい方は、連絡をください。いつでもお待ちしております。

寄付活動で参加！！

1日約33円からの団体への支援が可能です。活動を必要としている人は沢山います。地域には半永久的にサービスはあり続けないといけません。活動継続には資金が必要です。

様々な方法での寄付を用意しています。あなたにあった方法をご検討下さい。
また寄付された方の了承を得て、活動報告書への協力感謝で記載させていただきます。企業の協力も同様です。
イベントなど活動終了の際には、報告も行いながら皆繋への末永い活動へのご理解とご協力をいただければと思います。

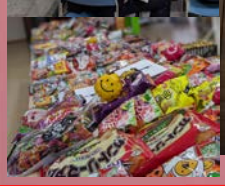

1日 約33円の寄付をお願いします

月々/1,000円　子どもたちの文房具、テキスト代に相当します。
月々/5,000円　子どもの10名の食事を準備できます。
月々/10,000円　1日/10名の子どもたちを預かることができます。

https://minatsunagi.official.ec/
上記URLにて決済の方法や支援の方法が決められます

その他

寄付付き自販売機設置
寄付商品の販売
店舗で募金箱設置

物品寄付
切手，書損じハガキ
お米
酒類※日本酒以外の未開封の物
楽器※壊れていない
ブランド品，腕時計，装飾品

その他活動（講演活動・ファンドレイジング・調査など）

2019年

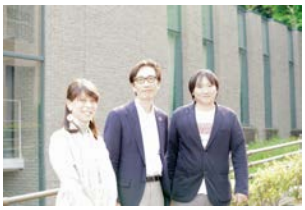

5月　子どもの未来応援ミーティング　代表講義登壇　（山口県立大学）
大学生ボランティア懇親会
下関エリア　スクールソーシャルワーカー　ヒアリング情報共有会

6月　安岡 ホタル祭り 広報活動　（安岡小学校）
第一号　協力者　募金箱設置

7月　下関市　小学校　川中 川中西 安岡 吉見　活動報告　訪問
子ども食堂　イメージ調査実施　（マクロミル）

8月　しものせきは、みんなが子育て応援団！　シンポジウム参加　広報活動　（下関市民会館）
愛は地球を救う チャリティー募金　安岡ビックにて募金活動

9月　下関ロータリークラブ　贈呈式
Welfare Hack Day　～ラッキークリスマスキャンペーンから読み解く～　（海峡メッセ）

10月　下関市議会議員の文教厚生委員会　活動報告　提言活動

11月　山口県主催　ボランティアチャレンジ　梅光学院大学　説明会
おむすびプロジェクト　小学校訪問

12月　NPO法人皆繋　ドナーパーティー
オレンジサンタプロジェクト　クラウドファンディング実施
ラッキークリスマスキャンペーン2019　記者発表　下関市 市役所
赤い羽根共同募金　募金活動　（下関駅）

2020年

1月　萩市　任意団体　KAKOMO　レモネードプロジェクト視察
山口銀行　吉見支店　皆繋活動掲示

2月　垢田小学校　学校運営協議会への参加　おむすびプロジェクト

3月　ICSこみゅすぽ　運営休止
コロナ調査　実施　（山口市+下関市）
山口県　山口市　下関市　要望書　提出
オレンジサンタプロジェクト　クラウドファンディング報告会　中止
休校措置アンケート　実施

4月　お弁当プロジェクト
下関市　市教育委員会　報告

広報活動

メディア掲載

2019年

2019年9月７日　山口新聞　下関ロータリークラブ　贈呈式
2019年9月13日　山口新聞　コーズマーケット　寄付付き商品販売　子どもの未来応援　大学生企画

2019年10月2日　山口新聞　コーズマーケット　学習支援活動などに寄付へ
ジェイコムTV放映　デイリーニュース　コーズマーケット

2019年12月6日　山口新聞　ラッキークリスマスキャンペーン　クリスマスにディナーセット
読売新聞　ラッキークリスマスキャンペーン　200世帯にクリスマス料理
毎日新聞　ラッキークリスマスキャンペーン　どの子供にもクリスマスの思い出を

2020年

2020年1月13日　読売新聞　ひと物語　林　陽一郎代表理事　紹介

2020年3月17日　読売新聞　コロナ調査　ストレスチェック　一斉休校　親子関係「悪影響」52%
2020年3月21日　山口新聞　休校で食事負担増　家庭８割　NPOが下関や山口市に臨時手当など要望

2020年3月25日　山口朝日放送　スーパーJチャンネル　お弁当プロジェクト
2020年3月26日　読売新聞　お弁当プロジェクト　休校中の児童に弁当
2020年3月26日　山口新聞　お弁当プロジェクト　下関市内７校区 児童に昼食配達

感　謝

彼女は皆繋設立より、活動を理解し声をかけてくれていました。
彼女は病気で声も出にくくなっていました、歩くことも出来ないので車いすで活動を見に来ては、子ども達の活動を目を細め見守られていました。

昨年5月には日々の感謝を込めた手紙を渡しました。
スタッフは子ども達と握手した時の彼女の笑顔を、忘れず心に今も留めています。

2020年　2月に彼女は旅立ちました。

皆繋にも大きな喪失感がありましたが、彼女が残してくれた
大きな支えや活動への理解が更なる活動へと進ませてくれます。
次の世代へと繋げてまいります。

皆繋への応援メッセージ

地域のサポーター 大久保 千代さん

日頃から様々なプロジェクトを展開している皆繋さんの活動に、大変感銘を受けています。想いやアイデアを即実行に移せる行動力には、目を見張るものがあり、日々たゆまぬ努力をされている運営スタッフの方々には頭が下がる思いです。皆繋さんの活動が、生きづらさを感じている家庭への希望の道しるべとなり、笑顔の子どもたちが増えるよう、更なる発展を期待しています。ささやかですが、引き続き募金活動で応援したいと思っています。

地域のサポーター 中野 美智子さん

スタッフの皆さんの「おかえり」と言う挨拶は、私の心までもなごませてくれます。知恵を絞って考えられた数々のレクリエーション、学習支援や食事の提供等、皆さんの尽力で、皆繋では子供達を取り巻く環境は大変整えられ、唯一無二の場所であると確信します。また、クリスマスディナーを家庭に届けるという心のこもった企画や、休校で困っている家庭にお弁当の配布といち早い行動力には感服するばかりです。大切な場所を守るためにも、微力ながら応援して行きたいと思っています。

水産大学校 野田 竜雅さん

皆繋の活動を通じて、子どもたちの溢れんばかりの元気な声と様子に元気をもらっています。皆繋の活動は、季節のイベントを取り入れたり、レモネードプロジェクトなどの募金活動を通じて子どもたちの社会勉強を促したりと、子どもたちの飽きを来させないのが魅力です。これからも大学生のお兄さんという立場で、子どもたちがのびのび遊びまわれる居場所をつくる手伝いや子どもたちの好奇心を満たすお手伝いができればと思います。

山口県立大学 西重 菜々美さん

2019年度は子どもたちとコーズマーケットや深坂ピザ作りなどに参加をさせて頂きました。私はボランティアとして関わる度に子どもたちの明るく元気な姿に癒されたり、想像を超える行動力と発想に驚かされることがあります。その時に感じるのは子どもというのはスポンジの様に吸収した分だけ物事へと発揮することができる、柔軟な存在であると感じます。皆繋さんはその無限のエネルギーを持つ子どもたちに様々な社会経験の提供、整えられた学習環境、多種多様な子ども、大人との関わりを地域の居場所として提供しています。私が小学生の時にこんな居場所が地域にあったら良かったなーとボランティアを通じて思わされます。地域の居場所の輪がもっともっと広がっていきますように。これからの皆繋さんのご活躍をボランティアの一員として楽しみにしています。

けあさぽーと下関　代表
米澤朋之さん

私は普段、高齢者福祉の業界でお仕事させてもらっていますが、今回のコロナショックによる休校に伴い市内7小学校へのお弁当配布に参加させて頂きました。貧困家庭、片親家庭、不登校等、色々な話を伺い、2週間ですが携わらせてもらって、児童福祉は根が深く問題解決に時間が掛かる印象を受けました。今後も時間が許す限りNPO法人皆繋さんのボランティア活動に参加させてもらい、理解を深めたいと思います。ありがとうございました。

協力支援サポーター,企業,団体の皆様

5ファミリー支援　オレンジサンタプラン　50,000円
匿名希望1名

3ファミリー支援　オレンジサンタプラン　30,000円
ペペ/伊藤和代/匿名希望2名

1ファミリー支援　オレンジサンタプラン　10,000円
岩田総一郎/株式会社ritaya design/徳山コーヒーボーイ新下関店/福島健一郎/宮野直樹/さとちゃん/山野井哲也/大久保千代/新名文博/渡辺由美子/水津真澄/藤村雄志/尾池亜美/金本秀韓/久津間和弘/江木聡/成田功一/Fuyuki Murakami/匿名希望14名

オレンジサンタプロジェクト クラウドファンディング　5,000円
株式会社ritaya design平井宏和/KENSIN/富田晃司/出口法承/山口佳子/高藤誠至/佐々木勇魚/須田洋平/岡住建朗（FAVE SCHOOL）/吉井功一郎/藤本慎一郎/小林宏孝/井上志帆子/愛屋雄希/岸田あすか/匿名希望7名

遺贈: 小石葉子　1名

お香典・供花代によるご寄付（ご遺族からのご寄付）：畑野 勇二　1名

マンスリー寄付者：福田道治/岡本節子/勇士裕美/丹田和子/木村卓一/安成道子/坂本浩二/大西隆/船津尚美/秋月美佐子　10名

コーズマーケットステージ（IWP, Studio Rasp,Gospel Choir SPIRIS,いしんぴよぴよ隊,鴻鵠，ザ・妖怪狸，ミリオンダイナマイト,ミズニウキクサ）/神野弘志/北村 優知/伊吹優嬉子/愛屋雄希/平本小百合/岡村武範/伊藤和代/岡田健吾/日下初美/増谷陽介/山本剛士/米田賢二/阿川 大輔/中野美鈴/福田道治/川村幸恵/内藤 慎二/よさこいステージ（LUCIS,わん！,舞龍人,震）/ 広井綾香/三戸圭二/藤井洋/西村朋宏/山口重喜/坂東望加/菊澤宏/ミズノ親子クラブつくり教室/岡田真里子/徳海匡亮/古野京子/宮内 由子/大久保千代 / 萱野誠/中川原眞治/奥原辰政/匿名希望１名

※敬称略　誌面の都合により5千円以上の寄付をしていただいた個人,団体や法人のみを掲載しております。

オーシャンズ
若松法律事務所

株式会社 野口工務店 総合建設業

LUNAR

FKS 食を通して地域と共に 株式会社 エフケイエス

特定非営利活動法人
優愛会

極東興産株式会社

monobank

ritaya design CO.,LTD.

PiPi Baby&Kids

合同会社
つなぎ

TryQ LIFE STYLE SPORTS

垢田
自治会連合会

有限会社
伊藤重光堂薬局

西中国信用金庫

BOE BEST EDUCATION

you me

下関中央
ロータリークラブ

※赤い羽根共同募金
令和元年4月～令和2年3月末の助成

皆繋

収支掲載

令和１年度　活動計算書
３１年５月１日から２年４月３０日まで
（法人名称）　　ＮＰＯ法人　皆繋

（単位：円）

科目	金額		
Ⅰ 収益			
1.受取会費			
正会員受取会費	160,000		
賛助会員受取会費	0		
		160,000	
2.受取寄附金			
受取寄附金	12,538,076		
		12,538,076	
3.受取助成金等			
受取助成金	910,000		
		910,000	
4.事業収益			
各事業収益	280,600		
		280,600	
5.その他収益			
受取利息	8		
雑収益	0		
		8	
収益計			13,888,684
Ⅱ 費用			
1.事業費			
（1） 人件費			
給料手当	1,206,763		
法定福利費	26,223		
福利厚生費	0		
人件費計	1,232,986		
（2） その他経費			
通信費	258,257		
食材仕入	2,018,687		
消耗品費	570,824		
旅費交通費	64,800		
減価償却費	0		
施設利用料	423,530		
支払手数料	1,945,210		
保険料	27,929		
研修費	32,271		
寄付金	119,363		
広告宣伝費	888,820		
雑費	20,736		
その他経費計	6,370,427		
事業費計		7,603,413	
2.管理費			
（1） 人件費			
役員報酬	0		
給料手当	0		
法定福利費	0		
福利厚生費	0		
人件費計	0		
（2） その他経費			
租税公課	0		
旅費交通費	0		
消耗品費	96,140		
諸会費	12,000		
雑費	8,344		
その他経費計	116,484		
管理費計		116,484	
費用計			7,719,897
税引前当期正味財産増減額			6,168,787
法人税、住民税及び事業税			0
当期正味財産増減額			6,168,787
前期繰越正味財産額			334,091
次期繰越正味財産額			6,502,878

STOP THE LONELINESS

沿革

2013年　社会保障・社会的孤立に関連する調査を開始

2016年10月　NPO法人皆繋　法人化　団体設立

2017年8月　子どもの社会貢献教育　開始

2018年6月　包摂的地域交流拠点:ICS　こみゅすぽ安岡　開所

2019年9月　子どもの未来応援　コーズマーケット2019　開催

2020年3月　新型コロナウイルスに伴う　対策や改善に関する要望書　山口県 山口市 下関市　提出

■NPO法人 皆繋

【HEAD OFFICE】

ADD:　〒750 - 0000　山口県下関市大字冨任91番地

TEL:　083 - 262 - 1755　　FAX:　083 - 262 - 1760

【TOKYO OFFICE】

ADD:　〒113 - 0033　東京都文京区本郷4丁目15 - 1　GRAVA201

minatsunagi@gmail.com

ホームページ: https://www.minatsunagi.org

https://www.facebook.com/minatsunagi

MINATSUNAGI

【寄付】

■山口銀行　本部営業部　普）5179414　エヌピーオーホウジン　ミナツナギ

■ゆうちょ銀行　記号15560　番号25908801　トクヒ）ミナツナギ

※下記URLより簡単に寄付を行えます。

いつでも寄付オンライン

https://minatsunagi.stores.jp/

ミナツナギに支援を　あなたの支えを必要としています。

2020年6月　発行